盛京時報
The Shengching Shihpao

論說

國民應有自治之決心

語云。正人必先正己。換言之。必自治而後乃能治人。人而不能自治。勢必受治於他人。國而不能自治。亦將見治於他國。此國家所以貴有自治之[illegible]。[illegible]各地[illegible]民自[illegible]方[illegible]中國前[illegible]自治[illegible]自治[illegible]一方復[illegible]承認地方之自治。一方復[illegible]之[illegible]制。所謂人治[illegible]終底於亡。故[illegible]非道。可想[illegible]不謂辛亥革命以來。數千年之單一國家。已呈分離破碎之現象。中央政府之組織。又悠[illegible]如美之十三州聯邦。[illegible]而組合者然。是政府之統一。乃爲形式之統一。其精神上已入於自治之境。而一二野心家。猶欲把持政柄。壓抑民權。自以爲政府之威權。其心目中非但不計地方自治與否。並將舉自治之精神。而摧殘之。彼有力之政府。所務者。忍令貧弱人民。仍如處前清閉關時代。毫無國家之觀念而後快。長此以往。豈非民國之福哉。然吾嘗聞宋鈍初之言曰。謂國民當有責任心。又謂中國[illegible]非良醫不能奏功。而吾人所視爲良醫者。厥惟吾國之國民。[illegible]以吾國革命之初。各省先後獨立。要皆出於人民之自動。[illegible]非然。[illegible]時政府。以圖政權之統一。[illegible]日人民自治之精神[illegible]藉此分來之政權。以爲[illegible]政府之責忘根本。誠爲大謬。但吾人自治之精神。已經發現。[illegible]仍在吾民。當亦中外所共知。且[illegible]本盤。純由各個人結合而成。個人能自治矣。推而及之地方。地方能自治矣。推而及之國家。國家之治理[illegible]外力則無由而侵入。況自治云者。[illegible]之規定。於國家之統一。[illegible]國家[illegible]之區域。彼英國各州[illegible]地方自治[illegible]初不聞[illegible]於國家之[illegible]自治[illegible]一聯盟[illegible]四分五裂之局[illegible]局之官採美之聯邦制度。各省自治。而外[illegible]謀及中央政府。外交軍事。[illegible]指揮。[illegible]者。[illegible]自治不[illegible]自立不可。民困已亡。何日可待。[illegible]政府有之[illegible]仍是吾民。吾民其強盛哉。

嗚呼大廣西主義（微）

武人當權。諸多弊竇。權變難盤。甚至反抗國權。勒徵地租。時有所聞。然任意割爲己有者。亦[illegible]開也。有之。始於陸岑二人。聞陸榮廷與岑春煊。彼此磋商。私相授受。[illegible]將[illegible]之欽廉。劃歸桂省。噫。膽大妄爲。毫無顧忌。何至此極。洵可謂不愧西南國民黨之名矣。

夫中國之有省。由表面上觀之。雖不過行政區畫。然其所由來。異常複雜。要不外地勢、歷史、風俗、習慣、語言、各相懸殊之所致。幾於自然的界限。故雖易世革命之時。不容輕易變更者也。今陸岑二人。爲個人私慾。竟[illegible]損傷粵人之自尊心。任意索割。[illegible]粵人之[illegible]起反對。[illegible]地也。陸[illegible]此舉。何異之謬。[illegible]之舉動。何[illegible]在軍閥方面。或[illegible]榮。[illegible]然兩人無不[illegible]以桂[illegible]法而後始快乎。嗟乎。大廣西主義！嗟乎。實力乎！

粵南政府改組難（傚）

[illegible]局[illegible]。議員星散。政務總裁。亦大半遷徙至滬。總裁之留粵者。僅岑一人。徒守空戶。而[illegible]接近之嘆耳。然仍屬等上海派。頗困於政府地點之難於擇定。上海雖便於活動聯絡。所慮者。不但爲北方勢力範圍。且有就人籬下之嫌。是以有赴滇改組政府之[illegible]。西南偉人[illegible]。[illegible]政[illegible]。[illegible]欲何往耶。[illegible]公倘以南北之別。[illegible]則不特難覓一政府建設之地。[illegible]辭身無地矣。[illegible]應以改造國家[illegible]偏安之政府乎。

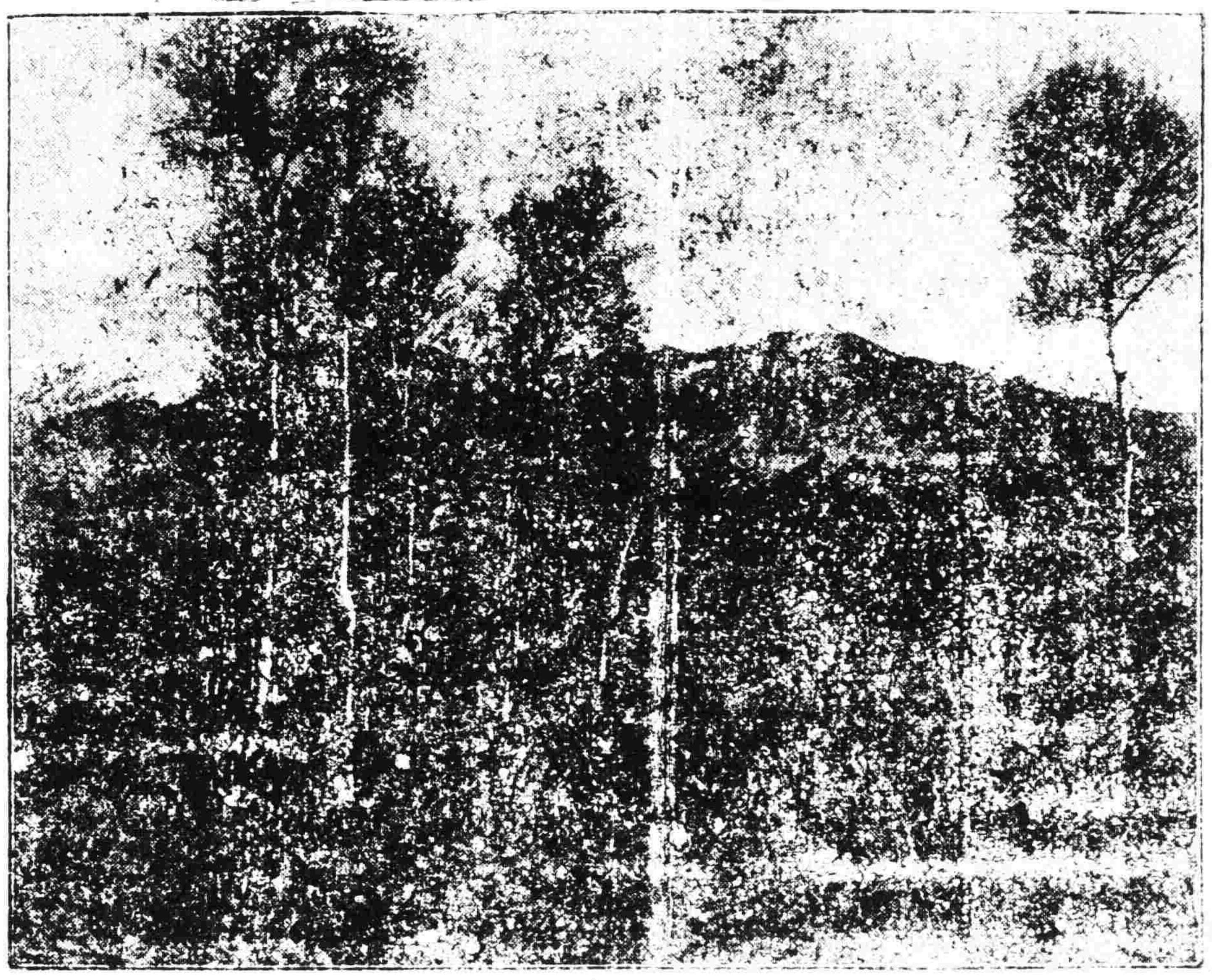

說之發生也。[illegible]須要內路[illegible]遊逛。利於隱忍待機。而不在乎積極活動。由此以觀。雲南政[illegible]

國內和平與經濟之關係

[illegible]將各方面對於新[illegible]國之條件[illegible]漫[illegible]已是[illegible]悲觀者假較樂觀者爲多[illegible]一時順[illegible]奏效且中外方面[illegible]從而獲利者亦大有[illegible]

[illegible]

守舊論深信將來此事必可實現夫中國今日所急需者金錢是也彼亦知金錢而外不足以解決中國之困難中國政治[illegible]國政府與人民互相結合而發展中國之實業以期與世界各民族之意見融洽也（辛博森著）

諷世小說　幻幻幻（二十一）

一個原來做了夢罷了。於是就起來洗了臉。到主人住處去賀過了歲。然後出來尋吾的樂趣。

第十四章　元旦

忽說當下吾餐罷了飯。就出來遊逛。只見那班傭人。有猜拳的。有[illegible]酒的。有睡覺的。有說笑的。有賭錢的。有[illegible]的。有的竟在下門牌賭錢的。還有幾個小婢在那院中打鞦韆的。真是有趣。但他們見了吾。都擁上來賀年歲。嘴裏還甜甜的說着。恭喜小爺。吾見了。真開心呀。想吾平常在上海時候。那一班公館裏的娘姨大姐看見了吾。非特不對吾笑一笑。並且要送給吾幾個白眼。把腰兒束緊。包袋兒牢牢。趕趕緊緊的避開去。那裏肯來奉承吾呢。想到此地。吾很要賞給他們幾個錢。可憐吾見伸了袋裏摸不住的摸。那知袋兒裏邊一無所有。那一包無色無臭無味的空氣。也瞧見那班傭人。真像啞子吃黃蓮的孤苦。伸長了頸頭。瞪出了眼兒。不住的瞧着袋兒裏面掏出甚麼法寶來給他。當下吾祇得[illegible]的說道。奇怪呀。奇怪。我袋兒裏的錢。不知去了甚麼地方去了。現在祇得不給你們。停一天總[illegible]罷。那班傭人也假意[illegible]道。少爺●●●這算甚麼。不[illegible]給吾們的。那吾也假痴假呆的走開了。從此以後。吾還着新年。是行樂的日子。就日裏遊散。夜間睡覺。故光陰很覺着快。一轉又過了十多天。看看新年要過去[illegible]要攻書讀了。但想去年是恰巧[illegible]底。主人事兒忙的當兒。所以沒有功夫來看我。現在已是臘盡春回。事兒也清了。主人也空了。不是就要來督促吾了麼。紙老虎不就要弄穿了呢。這樣想來。忽然又憶及了前天的夢。不覺心裏陽起來了。弄來耽耽競競的。將弓箭練起。四書讀起。（未完）

營業課目
○低利放款○經營農業
○受託土地建築物之管理及處分
○地買賣及債票貸借
○保證事宜○代辦各種債票及股票○代辦商業行爲
南滿洲農工株式會社
奉天十間房　電話日五二八番

◎聲明
低利放款限期從緩
不分中外莫煩介紹

奉天小西門
機塊煤　黑煤
寶榮公司
電話日二一五五番　中五五號煤廠

精神病院
專治醫藥不治之病
如問章程附寄郵票三分
地址在天津日界榮街新津里二號

啓者敝行於中華民國七年陰曆十月間[illegible]本天小西[illegible]房契[illegible]共[illegible]號[illegible]該房契失去[illegible]聲明作爲無效特此登報聲明俾外人[illegible]知
日商三井洋行謹啓

[illegible]正金銀行[illegible]
[illegible]

[illegible]天圖[illegible]有限公司[illegible]兩日（舊曆二月初六日）開業特此[illegible]

[illegible]三井洋行大連支店[illegible]

日本郵船株式會社[illegible]

南滿洲鐵道埠頭事務所船課
大連[illegible]丸二[illegible]

神戶丸
上海丸

廣告
[illegible]

招商局[illegible]
（即[illegible]）
代理[illegible]

交通銀行[illegible]
啓者[illegible]民國八年股東[illegible]利[illegible]總分行[illegible]五月三十日[illegible]股東[illegible]

恭頌[illegible]夏主[illegible]之德政
昌圖全境紳商公贈

恭頌[illegible]之德政
柳河縣農商紳學恭頌

恭頌駐新甸陸軍第六旅第一團步一營第一連第三排排長趙君雲軒之德政
吉林省賓縣新甸商民恭頌

中國局勢

●[illegible]接[illegible]促進和平（廿六日發 北京專電）

新[illegible]表所述之和平意見頗爲滿意請即與滬北方面一致進行[illegible]

●[illegible]督購械之近聞（廿五日發 北京專電）

湖[illegible]向人締結購買軍械之契約[illegible]約定[illegible]即行付款[illegible]約者[illegible]在滬[illegible]現已向陸軍部交涉請發給餘款及購械證[illegible]

●[illegible]政府[illegible]之近訊（廿五日發 上海專電）

在滬[illegible]近將見諸[illegible]

●[illegible]消息（廿五日發 [illegible]）

[illegible]

●大[illegible]之進行（廿五日發 [illegible]）

[illegible]

●[illegible]

[illegible]

●浙[illegible]（[illegible]）

[illegible]長電[illegible]與否[illegible]

●日使催開山東交涉（廿六日發 北京專電）

駐京小幡[illegible]催[illegible]開山東交涉

●遷會四川之聲望（廿五日發 上海專電）

[illegible]與景濂一派[illegible]四川[illegible]重慶爲國會地點[illegible]在滬[illegible]反對者頗多

●中行昨年度之純益（廿五日發 北京專電）

中國銀行昨年度之純益計三百四十五萬元

歐美時事

●議決君士坦丁問題（廿一日發 巴黎來電）

[illegible]議決以君士坦丁海峽爲國際公共[illegible]聯合管理土耳其之事

●德國外交總長之任命（二十日發 巴黎來電）

德國外交總長[illegible]任命喀斯鐵爾氏之說

●英法對德和約之主張（廿日發 倫敦來電）

英國首相路易喬治氏現得意國首相尼蒂氏之支持德國有不能不即履行講和條約中之財政條項而其代價則對于德國與以若干之讓步其讓步中可推知其含有聯合國軍隊占領地域縮小之提案又據一說法國內閣總長密爾蘭氏等俱反讓步主張硬照條約規定強制執行

●詹氏答覆酒稅辦法（廿一日發 倫敦來電）

詹伯倫氏在下議院對答關於酒稅預算案之議論云政府不曾思及酒稅將使法意葡三國有種種困難又云法國採用嚴厲辦法禁止奢華品進口者將有影響於英國商務然英法兩國之此種行動均非有失親善之道只因其國行禁止奢華之經濟

●英戰艦[illegible]號抵[illegible]（二十日發 倫敦來電）

英國戰艦[illegible]抵[illegible]英皇太子

西比利亞問題

●日軍已在北樺太上岸（廿五日發 東京專電）

[illegible]保護旅居北樺太及尼哥賴耶夫斯克之日人

●海參威之[illegible]議（[illegible]）

[illegible]

●[illegible]之要求（[illegible]）

[illegible]要求

●激黨破壞鐵[illegible]（[illegible]）

[illegible]

●激黨口中之極東問題（廿六日發 東京專電）

東京[illegible]日新聞[illegible]記者在莫斯科訪問[illegible]外相齊齊耶倫[illegible]發表在貝加爾湖與太平洋間[illegible]從新設置緩衝地帶而可以完全緩和日俄之利害兩國之利益將莫大於此云云又外務次長卡拉勤氏聲明謂予（卡氏自謂）與其餘之蘇維埃政府首領一般承認日本在極東之特殊利益是以予等現已決定將東部西伯利亞予以一種特別行政

日本近情

●外務省公表派兵原因（廿五日發 東京來電）

▲兵遣尼哥賴耶夫斯克 ▲目的在救護居留人民

據日領事館確息關於最近「尼哥賴耶夫斯克」俄激黨殺害日軍及居留民事件四月二十四日由外務省發公表如下

俄領沿海州（尼哥賴耶夫斯克）地方之狀況自三月初旬以來日趨險惡有將惹起一大慘事之勢只以交通杜絕明確之真相莫由判定迄乎今日綜合受接諸種之情報我守備隊殆遭全滅此外領事以及在留邦人數人亦遭慘殺之厄以上情報除認爲事實外無他法事體既極重大帝國政府而令行現駐西比利亞之我領事館及軍艦與俄人方面嚴行交涉以確求事體之真像同時令其講求努力救援之手段惟該地方現下猶在結冰期且如前述尼哥賴耶夫斯克與外部之通信交通完全杜絕地方狀況又極混亂苟以從來交涉之手段一時決難達斯目的之所至爲問題茲不得已此際先以救援保護居留民之目的決定派遣一部隊前赴尼哥賴耶夫斯克然該地方在結冰期直路難以到達因令派遣隊先由北樺太阿列基撤多離夫斯基附近上陸俟航路開通即乘機向尼哥賴耶夫斯克進發軍隊此間順時勢之必要命其擔負保護北樺太帝國居留民之責任是於本決定之派遣隊已於四月十九日由帝國軍艦三笠及對島護衛搭載小樽港出發二十二日早抵北樺太阿列基撤多羅夫斯基港未經戰鬥即行上陸在留該處之帝國居留民俱尚安適並將其大部分收容於軍艦三笠號內矣云

●日美實業家之懇話（廿六日發 東京專電）

美國實業家范達利布氏一行[illegible]東京銀行[illegible]與日美親善委員會商要務

●海員勞動代表啓程（廿六日發 東京專電）

日本政府代表內田嘉吉氏偕同[illegible]博士[illegible]一行十六名[illegible]啓程前赴歐洲

●十四師團之開拔（廿六日發 東京專電）

[illegible]二十四日振旅開拔[illegible]○○名其餘部隊[illegible]二十九日進發[illegible]

●出兵樺太之計議（廿六日發 東京專電）

日俄[illegible]約之[illegible]南樺太[illegible]歸日本領有[illegible]最近北樺太適激派[illegible]遣派常備[illegible]

●製革會社之火災（廿五日發 東京專電）

東京[illegible]製革會社[illegible]損害約八十五萬元

命令

▲大總統令（四月廿三日）

▲宋振綱授爲陸軍中將此令▲施[illegible]授爲陸軍步兵上校[illegible]加陸軍步[illegible]銜此令▲財政總長兼[illegible]制局總裁[illegible]呈請[illegible]內地[illegible]銀行[illegible]照准此令▲全國煙酒事務署督辦[illegible]呈請任命[illegible]技正[illegible]照准此令▲鈴木美通中村正一均給予三等文虎章原田豐次郎寺尾[illegible]六嶋永太郎均給予四等文虎章此令

（四月廿四日）

▲陸軍總長靳雲鵬呈陸軍第十一師步兵第四十一團團長魏[illegible]請予免職[illegible]照准免本職此令▲任命[illegible]爲陸軍第十一師步兵第四十一團團長此令▲財政總長兼鹽務署督辦李思浩呈請任調胡[illegible]藻爲廈門運副[illegible]蔡國器署淮北運副[illegible]照准此令▲陸軍總長靳雲鵬呈請任命韓[illegible]錫爲江西督軍公署軍需[illegible]課長[illegible]照准此令▲陸軍總長靳雲鵬呈請任命[illegible]爲[illegible]編浙江陸軍第一師砲兵第一團中校團附[illegible]照准此令▲陸軍總長靳雲鵬呈請任命張士鈺爲陸軍第五師步兵廿團團附[illegible]照准此令▲內務總長田文烈呈請浙江省長齊耀珊咨請任命葉競爲內河水上警察廳警正[illegible]照准此令▲吳特斯給予四等嘉禾章此令

●孫氏之渡日感想談

孫潤宇 氏前月以我國律師代表資格東渡日本於二十日午前偕曹汝霖等歸京已如報載日本記者特往訪之叩其感想孫氏深謝日本各界之優待更謂日本近年以來各方面之進步實有可以驚嘆者比諸民國五年游日之時實業交通及思想等大有變化即以東京市內之交通而論則電車線路頗見延長而汽車之數又甚增加（據云日下有五千輛以上）比諸北京不啻霄壤之別蓋隨社會發達之交際交易接衝等事雖一秒之時亦在必爭易言之即由舊有時間之觀念而覺馬車洋車等空費時間故特如斯應用文明之利器至更就實業方面言之日本人民之富的程度實非四年以前者所可比擬余所知之某君昔日僅有數十萬（今乃[illegible]）數百萬元而[illegible]近時日本有[illegible]遠[illegible]（[illegible]之意）一語尚資[illegible]者又何故擯斥耶但非以不正當之手段致富者無庸排斥之蓋彼輩乃活用其能力知識故也[illegible]日本學者對於[illegible]後之勝利[illegible]

●北京天津之飛行

[illegible]北京天津[illegible]飛行[illegible]同[illegible]往天津[illegible]昨日晚間八點三十分尚未達到[illegible]夜間方到蓋因路途不熟[illegible]途中並無外事[illegible]天津[illegible]兩城此種飛行爲第一次在一千九[illegible]十三年計有七年高棠[illegible]高棠號之飛機自南洋飛至天津飛行場後復飛行東方[illegible]棠君只在地上交際一點十八分云[illegible]是以此次爲法人乘法飛機飛自北京至天津爲第一次也

●學潮之前因後果

▲陰謀派與金剛派煽惑之隱情 ▲鐵路共管案與青島問題 ▲學生愛國熱忱本來無他 ▲卻不料被人利用

自上年所謂五四運動發生以來國人口頭上所常掛之名就是（學潮）二字陰曆年關學校休假學潮暫呈一度靜之象迨新年已過學校中人顧名思義又有從舍去（潮）字工夫將（學）字稍爲點綴者同時仍有主張專做（潮）字工夫將（學）字擱起者前者謂之愛國與求學並進主義後者謂之廢學愛國主義兩派暗中激戰業經月餘最後仍是廢學愛國主義戰勝凱旋昨各報載學生聯合會評議部議決（總罷課）案是其明証於是學潮二字大有（野火燒不盡春風吹又生）之勢至愛時之士對於學潮二字固不便表示良心上之真正態度致犯流行的賣國嫌疑卻漸有如何得了之悲慨昨日報載南菁學校致江蘇教育會暨此等挽時局之公函共措詞雖仍是揄揚的話但其中[illegible]覺悟是以爲救國是國民全體之責任不[illegible]學生獨[illegible]民忍聽青年之犧牲乎抑忍觀國事之不可救乎云云第二個覺悟是知道[illegible]一個（窗）不能救國還是要學[illegible]救國一如[illegible]挽救之[illegible]是[illegible]解決學生得安心[illegible]上課云云 由此看來可見中人已[illegible]知道無辦法的運動與謀爲有辦法的運[illegible]所謂以[illegible]代目的手[illegible]二[illegible]我觀察學潮是把清潔的學生合無聊的政客分別評論決不敢犯社威先生所說的[illegible]攻擊合[illegible]兩派的毛病但是[illegible]新思想家[illegible]在國民知識非前[illegible]時[illegible]報的時代[illegible]無論何人有什麼陰謀立刻就是久而是非大白像那一般不明現在國民至今猶蒙不白之冤明令一時蒙蔽亦不心理的人總覺得他可以蒙騙得過去的反提出多少肉麻的辯詞我真是覺得他思不可及的如那位梁賢人他究竟何心歐洲與他對於國內各種關係[illegible]的清清楚楚比那克斯的光線[illegible]人肺腑還透澈些他偏要東掩西蓋說他與學某某並未曾由此不能舉其姓名向那眼光四射的徐東海旗號[illegible]不知東海在一旁冷[illegible]合老百姓是一樣的到後來漸漸明白了反覺得有些不好意思的於是把東海的一席盛筵被風酒輕輕辭卻一溜烟到天津去了我因爲有以上所說的各種信念所以不敢浪費筆墨要[illegible]世人談這學潮真正的因果

本來學字是個高尚清潔的東西學生更是高尚清潔的人物合着男女一般那有什麼齷齪的政治思想不幸在那政治蒿黑發源地之北京而不幸又有那澳和約簽字問題那失時政客就乘機而起了北京大學者在思潮發祥地的一般青年日日講政治講國際法學講外交學過着此種重要外交問題當然討論在學生之本意不過討論條字利害隨時提出意見促政府之注意原無對人問題這是我敢替多數青年學生宣誓的

東三省新聞

▲奉天▼

●使署開軍政會議

鮑督軍孫省長日前相繼到奉於奉吉兩省重要事務諸待商酌昨由張使在署招集軍界張總參議及在省各旅團長政界財政教育實業警務各廳長會議[illegible]

●張使擁護新閣之聲言

[illegible]內閣改組當時靳總理曾電請張使擁護新閣昨復通電聲明意見內閣除靳總理外無論何人繼任均不贊成[illegible]（前）

●張鮑公宴各領事

鮑吉督此次來奉[illegible]晋京已[illegible]張使與鮑督[illegible]聯絡外官感情於日昨在俱樂部設席公宴日俄英法美各國領事官以資連絡[illegible]（文）

●孫黑督暫緩來奉續訊

黑督孫烈臣日前電請張使來奉[illegible]張使以[illegible]邊防緊迫未便遽離[illegible]遲電孫氏緩期來奉[illegible]仍孫督此次中止來奉之原因係因[illegible]自行電請者云（神）

●東北邊防總司令易人消息

張巡閱使前本會同孫督委任廿九師長吳興權氏爲東北邊防總司令[illegible]吳氏駐兵江省與孫督頗有隔閡張使對吳亦甚疏遠吳之東北邊防總司令職權早已收回由孫兼任而副司令則由孫督兼任現下吳氏只一師長別無他職云

●都林布行將晋京

前洮昌道尹都林布氏自辭去東稅捐局局長後張使又聘其爲使署政治顧問茲都氏已決于奉省之官界不宜復行插足近因張使謝辭決意赴京另謀他項位置日內即行啓程云（前）

●張師長校閱軍隊確息

陸軍二十七師師長張作相氏爲整頓軍紀起見現定校閱所部之步砲各營軍隊該師長擬於日昨（即二十四日）偕同參謀長及副官長先校閱[illegible]各營次將校閱步砲各營大約於本星期內即可校閱完竣云（文）

●楊團長赴新校閱

騎兵二十七師團長楊春芳以所屬駐紮新民之第三營[illegible]紀是否良善防務如何亟宜親往校閱[illegible]整頓[illegible]赴新[illegible]官兵[illegible]（楊）

●張使試驗新製子彈

張使以兵工廠新製子彈[illegible]（興）

●葫蘆島先建辦公處

[illegible]（文）

●錦熱鐵路籌備延長

[illegible]（定）

●軍械分廠工程告竣

軍械總廠在大東門外擬充之第二第三兩分廠與工建築迄已日久茲該二分廠因加工建設之故各部工程已于前日告竣聞廠長現正計劃安置工事一切事宜不日即當仿照總廠開工矣（神）

●義務教育着手辦理

義務教育自大總統以明令公佈後各省司教育權者亦以義務教育爲要務茲聞奉省教育廳長謝蔭昌連日開會研究義務教育之辦法現已決定責成各縣縣知事[illegible]云

●吉黑講武學員報到

五月一號爲東三省講武堂第二期學員開課之期吉省所送學員八十名江省所送學員六十名均於日昨到奉即至巡閱使署報到然後入學開課聞此次所送各學員皆係正式陸軍中實任之軍官云（巳）

●省議會再催各議員

省議會定於五月一日開通常會議業紀報端茲聞該會各縣議員應招而來者尚不及三之二李議長昨又函各議員趕即來省以便屆期開會更聞此番開會之重大議案除預算外關於地方財政有提議歸地方紳士管理之計畫云

●鄭洮鐵路興修在即

[illegible]國家向洮南之鐵路客歲即有興修之議嗣以款項問題致行擱置茲聞張使以該路關係開發蒙古富源及邊防攸關電交通部請速進修以期速成交通部現已決定不日興修云

●增設地方廳又延期

前傳高等廳將添設地方廳三處迄未施行昨據詳息司法總長催飭各該省長商議籌設後省長以限於預算無款可撥復之故定議至來年籌立其地點亦均照前等處云

●高等廳催繳新契費

高等審檢兩廳長以人民領取新契[illegible]撥歸司法機關辦理後各處司法機關收入之新契稅[illegible]迄未如期交納以致[illegible]特[illegible]令各縣地方廳及各縣承法務[illegible]一律[illegible]

●衛隊騎兵營調省

衛隊旅騎兵營向駐八面城一帶茲張使以[illegible]衛隊旅外駐之軍隊已[illegible]調省[illegible]云（神）

●朱廳長留東返奉

前安東地方審判廳廳長朱隨等於去歲奉命赴東洋練習現已期滿於日昨回國前回來[illegible]察[illegible]即不久朱氏仍往安東原任云（前）

●趙旅長野操之笑柄

日前二十七師與衛隊旅在戰門野操中外人士多往參觀者聞是日西軍方面爲二十七師各隊其總指揮官係五十三旅趙旅長當下發命令時趙氏果若木偶毫無動作後經某軍官送與伊一番耳語氏遂執之朗誦以代命令奈該字寫得不慨如讀不明字多訛錯該軍隊長官兵士及參觀諸人聞者無不發噱云（前）

●繆顧問調查荒務局

[illegible]署顧問繆[illegible]日前奉張之命赴洮調查與相尚未探悉但得確息係洮南荒務局局長李[illegible]詩種種弊竇不堪故舉日前被人告發張使大爲震怒特派繆氏偕同張伯仁二人即行赴洮先將李局長看押再行徹底調查若果屬實即行按律懲辦云（定）

●高維嶽辭差返奉

[illegible]二十四旅四團團長高維嶽因與該師長意見不合辭職於日昨由福建返奉[illegible]該師長[illegible]云（强）

●區長累及縣知事

東豐縣北三區區長范紹魁私發運票控告並呈驗證據在案王縣知事[illegible]加飭捐稅該縣紳民狀告芳等在[illegible]震怒異常以該縣知事身任監督毫無覺察抑何昏憒至此除飭將該區長[illegible]省城辦外對于該知事並擬予以相當之懲戒云

●控告警長縱盜殃民

彰武縣警長馬玉書[illegible]民[illegible]該縣公民務古武來省控告王[illegible]長以馬玉書身爲警官竟敢縱盜殃民實屬法無可逭是以特令該縣知事秉公調查懲辦云（强）

●兩巡官因案撤差

城裡警察第一署四等巡官[illegible]及某等前因[illegible]之賭[illegible]局查悉以該兩巡官有瀆職守均降爲一等巡長[illegible]警官服裝以示薄懲不意又受大德[illegible]綁票槍案之影響前限期緝捕尚未破案遂將巡長名目一併撤去云（文）

●佟局長赴安視事

新任沙河稅捐局長佟兆元奉委之初不久前往[illegible]至將[illegible]台地方亦祇可僑[illegible]日昨將[illegible]行攜帶各要人攜其眷屬赴安接任云（神）

●煙酒局委派科長

本天煙酒事務局[illegible]局長[illegible]因事撤差遺缺[illegible]局長特委[illegible]局長劉毓[illegible]接收視事云（强）

●國文學校示期考試

國文專門學校校長王[illegible]以該校業經成立報名者多人[illegible]定於五月十六日在本校考試計考試國文歷史地理科[illegible]先行報到[illegible]開課[illegible]云（朶）

●官銀分號請發現洋

[illegible]官銀分號[illegible]現洋若干元以資救濟一俟[illegible]即當[illegible]請求者奉省金融[illegible]

●梨樹聘請女教員

梨樹縣女學校校長以該校女生甚多[illegible]教員一人[illegible]於日昨特來函懇請教育廳派往一人以資教育聞已由女師範畢業生中擇選程度[illegible]女士前往該校任教職云（朶）

●教育雜誌之內容

省教育總會已決定發行教育雜誌茲將其內容探誌於下一定名奉天教育雜誌二宗旨採用適當學說發達本省教育三材料分論說紀載報告文四發刊期（未詳）五發刊數目月出一大冊以十個月爲一年云（日）

▲長　春▼

●楊團長公畢旋防

吉林陸軍第一混成旅步兵第一團團長楊振鐸氏前於本月九日奉令赴農安縣防軍六旅步二團防次辦理將各營隊併將該團改編爲一旅步二團各節現經辦理完竣於日昨（卄三日）旋返長春商嶺團部矣

●鮑公子過長返吉

吉林督軍鮑貴卿前於本月二十一日由哈到長當即赴奉各節曾誌前報茲其公子偕女公子等亦於日昨由哈來長當即乘吉長車旋返吉林軍署矣

●鎮守使槍斃胡匪

吉長鎮守使署日前拿獲胡匪郭子仲一名年二十歲係奉天金州人供稱前搶城內九區祠後某姓馬車店不諱同夥四人均已脫逃當經軍法處訊明呈請上峯即於日昨將該匪驗明正身綁赴刑場槍斃示衆矣

●頭道溝煙禁加嚴

長春頭道溝向爲藏垢納汚之所其中煙館林立土棧櫛比爲人之隸黑籍者莫不以該處爲樂土而近之若鶩故日警署亦於該處嚴加取締然此項營業者仍不可誠西五下處隔聽馬車東向以開設煙館爲業前日昨[illegible]不依搜煙土煙具而被安[illegible]致爲日警巡庇即行拿獲科將罪某一併[illegible]署核辦矣

▲營　口▼

●清鄉委員去營

省垣清鄉總局以該屬各縣盜匪遊動者亦所難免故特派詢除安室爲營口清鄉局總辦[illegible]已於日前來營[illegible]茲悉該委員已於日前[illegible]率同各[illegible]各處[illegible]（强）

●警署查獲煙犯

本埠第二區住戶[illegible]嫌辦[illegible]各[illegible]販[illegible]在家[illegible]

▲撫　順▼

●炭坑與撫順各界

[illegible]（續）

此外方法之允當安全者將現有坑區內之土地先與炭坑締約預約地價以前得之數從容別覓良田以備遷移耕種於炭坑不用而買回地之間仍耕種舊田用時再行交舊由移種新田亦一舉而兩得之法其閩炭坑亦有允諾此項賣法之意有田地者胡不乘機以圖之耶（完）

在業農者目前能保其土地前於採掘以外歸炭坑之土地實爲無上之策蓋一移而即將歸得原有地數四五倍以迄七八倍之故也計畫果行影響於現在之地價亦非淺鮮之良好新地建屋而居者定非少數而舖之而移轉[illegible]廣而交通又便[illegible]人民居住其土地開放一定之區域[illegible]選地點限之[illegible]買況煤坑方面[illegible]其近附內[illegible]再炭坑必需之用地亦有[illegible]決不容[illegible]

▲安　東▼

●日兵輪巡查來安

安東對岸朝鮮[illegible]租界茲有日本兵輪白石號於本港兩隻在[illegible]於日昨來安停泊大江口地方聞係巡查海面保護日僑少停一二日即行開往他處云

●日議員來安調查

日本前司法部總長現任貴族院議員松室致（?）爲調查日僑商業情形於今早由外國來汽車抵安現寓七道溝安東旅館開於明晚前赴奉天長春及大連等處調查云

▲大石橋▼

●巡捕盡職

本埠巡捕[illegible]武勇並有爲精明練達今因義生金被搶之後[illegible]限線派人訪查外並對於素無正業者無不嚴加偵察以期早日破案而資保安云

▲海　城▼

●榜示罰金

縣公署[illegible]前奉[illegible]金令各[illegible]日昨將收入罰金按名列榜計四十三名共[illegible]大洋一千六百十五元俾衆週知以收效尤云

▲鐵　嶺▼

●商租事務所會議

本邑中日商租事務所於日前假商務會招集城鄉各公會代表商議所議各件不外[illegible]商租辦法及關於商租事項務須呈明許可方准[illegible]行以免意外糾葛而[illegible]和睦等情各公會代表均須認眞辦理切勿視爲具文云

▲哈爾濱▼

●商務會焚燬存票

[illegible]濱江商會前所發行存票現已收回當經濱江縣及警[illegible]驗明[illegible]日加封成箱定於本月廿四日午前十二鐘在新江堤東商業學校焚燬一[illegible]大信云

●誠旅長派兵剿匪

第六旅司令部[illegible]聞[illegible]戶劉王剛[illegible]率[illegible]匪[illegible]有大本[illegible]地方[illegible]旅長飭令第三[illegible]兵四十餘名星夜馳往該處[illegible]

▲西　安▼

●保長撤差

西安東路遼河源鎮商民帮縮爲往來東豐等縣之要道向設保長以資保衛茲該鎮保長[illegible]年少[illegible]作事不力過被罷知事查知[illegible]有[illegible]公憤事昨特令知保甲總辦將該保長撤差另選妥人接充以重地面之保衛云

▲輯　安▼

●韓甲長清繳賦款

輯安西二區保甲甲長韓[illegible]始眠勉從公對於地辦事宜無不盡職茲有冲和保清鄉各款該甲長業經收[illegible]催收清楚如數繳縣[illegible]

●各區甲赴城會議

東三省清鄉[illegible]曾[illegible]前由[illegible]已誌本報茲聞該調查員[illegible]成知事計議訂於日昨傳各區官暨各保甲長[illegible]會議清鄉事項[illegible]已紛紛赴城會議清鄉如何辦法容訪再誌

▲懷　德▼

●學務曙光

懷德縣立第一國民學校開辦多年未見起色自李[illegible]校長以來諸事認眞力加整頓於日前招集諸會東到校演說其大旨如下（一）與學[illegible]以爲學生[illegible]（二）不可令學生曠課如有別故非經學生父兄請假不准（三）願做操衣以歸一律（四）繳納學費各有回收以免錯誤（五）學生用物宜齊備不可（六）家中不許干涉學生零錢以免奢侈而崇儉等東閒之無不稱服此次因隨就[illegible]三級今擴充四級所聘之教員[illegible]

▲柳　河▼

●王所長出巡旋返

柳河縣警察長王子林自任差以來[illegible]於各界人[illegible]認眞辦理[illegible]所務[illegible]所長於本月上旬親帶[illegible]十餘名出外遊巡[illegible]各鎮[illegible]於四月十號下午[illegible]回所[illegible]

▲輝　南▼

●清鄉承審員赴海

奉天清鄉總局承審員張金蓀已將輝南清鄉一切事宜辦理完竣於日昨協同[illegible]王君[illegible]巡緝隊長張品一率六縣清鄉隊一併赴海龍調查矣

●組織醫生研究會

本邑醫生雖多而精岐黃之術者實不多得王知事有鑒于此特考各醫之優劣以便去留特于日昨招集各醫來城假慶務會內題考試當場取錄合格王[illegible]三等二十六名不合格八人比於是日揭示並經監督監選王冠三爲研究長[illegible]組織醫[illegible]研究員均須入會研究以重生命云

▲通江口▼

●保薦艙長

[illegible]河水上警察第四局巡長楊[illegible]以來非常認眞現該局船長[illegible]他就該局長郭[illegible]三以該值巡河船往來所必船長一席[illegible]即呈[illegible]流河總局[illegible]巡長[illegible]照准與否容訪再誌

●勸學來通

昌圖勸學所勸學員李文山[illegible]職數載成績[illegible]日昨來此下[illegible]校次日親赴各[illegible]勸勉各生[illegible]心求學不得曠課云云如[illegible]得之[illegible]也

▲寗古塔▼

●調查私帖委員來寗

吉林財政廳因收燬私帖一節特派調查員李蔭棠於昨晚來寗進行[illegible]帖[illegible]於永衡官銀號今日（十七）親往各機關拜會[illegible]關於此事非常[illegible]辦法[illegible]私帖[illegible]則不即回省姑誌以觀之

▲黑龍江▼

●商會改選

本省商會前有會長吳[illegible]知識以致內容[illegible]不堪現五月一號爲本年改選之期該會長[illegible]運動[illegible]料姑誌之以觀後效

●商會議設公斷處

本省商務會會長王永吉以各行商號[illegible]近日[illegible]但[illegible]有[illegible]之結果行商[illegible]無不經三四月不結者不但[illegible]商[illegible]亦苦於[illegible]該會長有見於此特開會公議擬定依照商事公斷處規則設立公斷處所設會因[illegible]公斷處處理[illegible]如[illegible]不服[illegible]行[illegible]案情之[illegible]以便[illegible]設公斷處一面[illegible]

●俄僑房[illegible]逃不還

江省俄僑[illegible]收容所俄僑住房古江斯住該[illegible]部[illegible]辦事該所派護兵[illegible]前[illegible]不料該俄僑[illegible]出門[illegible]

▲奉天實業廳批示

原具呈人田治野　呈一件爲請迅派員勘例林場由　呈悉該商所報林場本廳前經派員前往調勘仰候通知派員勘界可也查劉商所報本溪縣屬四方砬子林場前經委員勘查該處均係農田並無樹株業經照章牌示往飭原案在案何以來呈仍復例入殊有未合仰即此批

冠蓋往來

▲徐文翰氏（興城縣金礦總辦）二十四日赴京

▲大村卓一氏（中國鐵路顧問）二十五日晚由安奉線來奉二十六日早赴京

▲潘士恩氏（美國領事）二十五日赴打虎山

▲彭相臣氏（奉軍司令部總經理所長）張繼新氏（第一師一旅二團副官）二十五日赴京

▲高維嶽氏（前任福建陸軍二十四混成旅長）帶兵二十名二十四日由福建來奉

神皋雜俎

（本欄歡迎投稿）

小說

小說 **海外掘金記（一）**（儒丐）

人生在世。除了痴獃聾啞。沒有腦筋的人。最可怕的便是沒有志氣。古人是常常拿這二字教人的。可惜沒人省得。終日鬼混。也不知犧牲了多少光陰。錯過了多少機會。在下如今知道立志是一件好事了。可惜爲時已晚。宿疾纏身。不文不武。不工不商的。只落得說書餬口。細想當初原沒什麼才學。而放於傲物。本沒什麼財產。又們有恃無恐。大事不能得。小事不屑作。蹉跎了半生。所收穫的。不過老大無成四個字。幸虧小時讀了幾本死書。看了些古詞野史。沒法子。硬四力作些小說今話。普天下們你看官。雖然是抄襲稗家言。卻不違背法律道德。言情誨淫的東西。一筆沒有。總想要們人格作上神指。把社會往好裡導。這就是在下所抱的國民責任了。至於什麼共產公妻解放等事。那是大思想家所主張的。我不敢過問。又是什麼國家問題。自然有那一班偉人們生的偉人豪傑去辦。我不過是個作小說的。省得什麼。那里敢在國家大計上插口。只不過寫點啼笑悲歡的故事。替列位解解悶便了。論我們作藝的規矩。上得場來。未曾說書。先要說幾句閑話。有的很可聽的。有的便很討厭。大概是各人傳授不同。藝有高低。所以說出話來。有人歡迎。也有人討厭。但是那發人討厭的。也不見得沒飯吃。他也居然高踞書壇。說得津津有味。聽的人真有人捧場歡迎他的。你再看歡迎他們那群顧客。也就不必問了。那麼在下未說書以前。應當說幾句什麼閑話兒呢。我有一句話。要問列位。究竟人生在不可缺的。是件什麼東西呢。大概都說是金錢要緊。這話不錯了。可是金錢以外。有一件最要緊的東西。便是立志。人若無志。便是金銀過北斗。也未必是他的。立了一個不移的志向。總大山都能移。何況銜來之物。在下看見那有財無志的人多了。一轉眼。便與乞丐爲伍。所以志氣是萬不可不立的。有了志氣。什麼事都作的到。固不必如衣求食。看人顏色。諸位不信時。看我說一段故事。也可以印証在下的話。不是空發的了。（未完）

譚叢

影身齋談叢（歹毒生）（五）

△高桀

其師徒聞言。挺身出曰。即有山賊。何難殲滅。小子不才。願捕驅山賊。與一方謀幸福。誰可作介。一時村主。維之。見高瀉瀉軀幹。料必少年豪士。均言既蒙俠義。某等願作引見人。及見村主。待之甚厚。然即募壯丁約數百人。親練者數日。乃令其徒帶一隊。據要害。余倚其擊鼓吶喊。爲犄角。高遂率二十餘健兒者。逕趨山口。頭見由寨窺山而下。般一偉丈夫。持槍來。高俟其近。舞身向之。刀中其首而死。又殺賊目數人。賊大嘩。均曰大王一死。我輩無噍類矣。遂棄甲拽戈。紛紛而走。高掉其部下。殺死無算。直搗其穴。其不得逃者。高諭以大義。勿再蹈故轍。皆叩首流血。感激莫名。高令其毀燬山巢。遂率衆而歸。高居村一日。遂與徒辭別。村民口碑載道。莫不加額稱頌。終不知其所終焉。（完）

戲評

燕台歌舞

△顧曲中和一夕談（瘦花）

昨晚往中和聽戲。入園時正張興芬與武文華演双吊孝。雙芬扮瓊嫣小。亭亭玉立。聲容俱佳。雖非傾國之姿。素口蠻腰。堪稱芳菲之選。嗓音清脆。高吭異常。可稱青衣後起之秀。繼之金林枝德寶等鬧奧案。金伶唱作。殊動聽聞。繼爲于桂卿金蘭英之小放牛。演來穩稱平穩。蹤上亦好。恰似楊柳臨風。春風出岫。十分好看。于桂卿之牧童。精神活潑。莊諧並至。且臨音圓活。字字清脆。放牛一齣。即科白亦來之武生姜桂鳳之烈牌。該伶年齡幼稚。武工純熟。對戰一場。一杆鐵槍。舞得如蛟龍出水。不亂絲毫破綻。樂於拜王之時。其一種爲國盡忠。死而無怨的神氣。達於言表。倘能竭力上進。可成一名武生也。繼爲春岡氏此齣情節。一點不知。殊難下筆。假而跌腳一揭。而剛王與金桂芬八十八扯開幕矣。桂芬之一段（小羅成在渭水）原板。痛決淋漓。字字珠璣。恰如猿啼幽谷。鶯囀出壁。剛王之一段上天台。歌喉婉轉。字句清晰。堪稱三日之繞梁。後尾又較他伶多唱一段往笑儀之刀劈三關。羣得雖不到家。然較他伶之自名汗派者。已高出萬萬矣。殺狗一段。桂芬之諸般做作。殊堪發噱。剛王之曾莊。英爽之氣。奕奕逼人。宛如名武生也。噫。若二伶者可謂神乎其技矣。

品花

名花小識（六月大）

蓮香又玉校書。友人石君之膩友也。年十八。揚州產。貌僅中姿。而應酬却好。且善談諧。能小曲。亦花國之有才藝者也。

三順班月仙校書。友人司招識之。年方荳蔻。秀色可餐。言笑之間。媚態百出。誠令人神移。樂而忘返。

花有班瑟樓校書。花界之上駟也。年方破瓜。玲瓏嬌小。一顰一動。出自天然。至應酬一科。尤稱完善。聞校書本良家女。因家貧墮落中原。讀此皮肉生涯。尚可憫也。

△**雞林花事**（笑空）

壽珏班偶仙校書。蕊莛也。荳蔻年華。綠球身價。神情活潑。天真爛漫。笑容其面。楊柳其腰。既工顰笑。尤善歌喉。一種纏綿旖旎風光。尤足令人心醉。而花界中之錚錚者也。

同部鄧秀卿。體態循中姿。然於應酬一科。有專門之長。無論對於生張熟魏。不即不離。語云有長可取不廢生。校書有焉。（完）

△**龍雲閣之王香君**（系楊）

龍雲閣校書王香君。以兩朝姬質。作北地名花。余久耳其名。未一見也。昨承友人邀往。首與姬晤。雲鬢花貌。豐澤如春月柳。旖旎如出水蓮。正兹齡二八時也。而性復沈靜。舉止大家。饒有閨閣氣。雅非姊妹行所能望其項背。淸超。不亞梨園能手。是晚樓中最有工戲。爲唱路稍知出力一段。香館品者。聞倚在淸倌時期。余將遠行。不克前訪。寄語香君。好自爲之。前途將未可量。並以告赤馬章臺客。勿以儕輩視之也。

文苑

寒芬室未是艸（許高鋤華女士）

曉起

寶鏡清如水。湘簾散似雲。凍人不覺曉。踏度花分。

黃浦舟中

輕舟冉冉入蓬萊。白浪如山未易開。田際風濤驚逸月。一天詩思夢初回。

曉發吳淞口

朝暾紅射海濤青。回看南山列畫屏。長風起天末。滿江嵐氣月如虛。

別諸親故

驪歌聲動片帆催。握手相看淚更催。出谷明知離別苦。落花無奈故鄉情。誰識此去因風作雁足。終語書紫。今夜月明人去後。離懷悵悵夢難成。

△**人柳**（方孝穆）

六宮粉黛相親未。何君王多此身一入。三眠春夢裏。幾人不是李夫人。

△**焦尾琴**

焚到秋桐尾尚良材。偶合奇姿絕鳴。欲向中郎說生有知音遇已難。

△**傷簫**

逸韻迎風入耳頻。曾隨吹暖正三春。端自是神仙物。也不慣樓作玉人。

△**牧笛**

夕陽橫笛過疎林。牛路歸時草未深。吹出新腔人不識。從來信口少知音。

△**花蘂夫人**　七絕六首

生比徐妃寵愛新。併將什師號長春。城頭一旦降旗樹。端竟君王說美人。

爲愛人間得意時。繁華一例詠宮詞。相從天子無愁日。樂極悲生總不知。

一從奉詔出宮闈。禁苑春殘日易斜。回首六宮紅豔好。芙蓉花是斷腸花。

不能內助破君迷。羨煞熊降蜀西。倘使當年身殉難。芙蓉城主有貞妻。

死生從此別降王。箭下捐軀也自傷。不幸深弧亡國兆。到頭還兆美人亡。

紅想芙蓉夢想荷。不關宮裏淚花歌。君王共此朝天去。杜宇傷心淚更多。

報

▲奉　天▼

新華儲蓄抽籤揭曉

北京新華儲蓄業每月抽籤給獎一次茲訊本次抽籤業已完事奉天經理該票機關昨接到頭五彩之當籤號碼如下第一獎一零九六七九號第二獎七五六四六七號第三獎一三一零八七號第四獎三二七二四二號第五獎六三零七零零號小彩號碼不及備載云

日校舉行運動會

西站日本男女學校以日昨天氣清和運動適宜乃招集在站各校聯合舉行運動會假滿鐵高等學校後院公園爲會場早九鐘即行集合到場按次運動一時入山人海極爲熱鬧並有來賓運動但均係附屬日站之商家概係至下午四鐘始散云

北陵道上遊人盛

近來和光明媚天氣和暢各界莫不及時而作北陵遊此往彼來遊人如鯽電車也東行駛道上陽守陵人每日所得小費極爲不少而各小本營生紛紛前往亦頗獲利云（柔）

巡警被革

城內警察第一署皮行分駐所巡警劉歷魁因廢弛職務被長官查悉以其怠誤警政即飭不准東開署長於日昨將該警斥革以儆效尤云（文）

輸訊搶犯

日前西關警察第四署查獲男女要犯四名由警廳轉交軍法課訊問業見報端茲聞顧課長日昨開訊供認搶劫該關張子萬家之正犯二女犯係搶匪之妻屬約於日內將該犯處以極刑其女犯則勒令取保釋放云（文）

木廠設賭

大西關小東門舊巡街北頭順興木廠執事李振江因尋花問柳耗費頗鉅竟妙想天開每至晚十鐘後輒招集一般賭徒麕集於後屋大推牌九動輒輸贏數百聞係因車馬兩界亦多聞賭者故未犯案未知有地方責者亦有所聞否耶（文）

禱災招禍

西關小塔胡同住戶秦姓夫婦年各五十一子年方九歲珍愛非常孩子染病月餘醫治無效將又延巫婦劉氏禳禱昨晚半正在焚燒楮香之際火飛棚頂遂兆焚如經人搶救房屋雖未被燒而衣裳器具則已損害不少云（前）

游陵被刼

日前（星期六）有某機關人員某某偕赴東陵游覽乘車一輛往東陵游玩至行抵近陵之小河沿地方因泥水停馳忽由林叢中躍出步匪二名將乘客携帶之票洋共一百餘元搜刮而去該乘客等無可如何比即敗興而返矣（前）

修工傷人

大東關二道街王姓住戶因房屋傾圮兌工修理上星期六其妻入屋取物梁上瓦之瓦斗落面壁下正中王妻之頭部當時昏倒不省人事後經延醫救治始行蘇醒雖無性命之憂仍須發傷半月始人謂今年太歲西南該住戶翻修南屋衝動太歲故有是災云云人民之迷信可概見矣

太太亦愛錢

新委任某縣稅捐局長劉某偕千圖威話事尤由內廷決乙凡存稅員差役等必請命於其夫人惟該夫人亦婪兼常知其底蘊者以金錢賄之無不勝差有張某者進獻不金鐲手鐲一付充運動一分卡卡長云

頑童不怕死

日昨張參謀長乘汽車由西關進城司機者行至門洞因行人擁擠久行停止詎有一十餘歲之幼童反跳躍于車前大聲喊日我看你敢壓不敢壓司機者因生命攸關停機不前後經馬弁等推送車始行駛去（前）

第一樓座客擁擠

第一樓自李鴻齡張磬仙聯袂辭職後一時座客頓形減少茲因該園又邀到坤伶徐紫芬已于前晚登場奏技加以陳鳴山病愈銷假故日來座客擁擠營業頗有發達之望云（神）

來函照登

盛京時報大主筆鈞鑒逕啟者昨閱二十五日　貴報雜組欄載有大東門裡財政廳書記陳玉三之妻產生怪胎入形無耳頭如菱角臉生如鬚等因一則披讀之下殊駭聽聞查大東門裡同有陳某生子者併非敞人且無若是之奇離古怪本係平字訪員聽無稽之談作捕風捉影之料以維貴報主持公論素洽輿情敢援此無妄之談殊屬名譽希即更正以照核實是爲至禱此請

文祺　財政廳書記陳多三鞠躬

▲撫　順▼

會議保甲

本縣富知事以時近夏令興安青紗帳起難免無匪類混雜治安之事特於日昨招集各區鄉正齊集縣署討論各鄉保甲如何進行如何整頓及一切範匪之辦法自至二句鐘始行散去云

▲大石橋▼

名醫救世

街南李蘿舖住戶高昤軒精通醫術懸壺以來廿年有奇凡就醫者無不右手成春已創立醫學講習所招生學習俾資傳每當春夏之際即遣生徒分往各處施藥以救時疫今歲又按六氣而推預知本年春日當有頭目暈痛咳嗽瘟病瘟疹鼻衄脇痛一發夏日當有頭腫項腫喉痛心熱悶亂懊憹吐熱瀉之症爲預防災症計是以又遣其生徒秦博仁到各橋廣散告白以救黎庶云

▲復　縣▼

巡官視事

本邑城廂分所巡官宋維新任差旬餘因本所長調任莊河縣帶伊前往以資臂助遺席當委稽查杜玉堂接充聞杜係奉天警官補習學業完成被選新學說與前任鳳城縣九區第六區區官有年此次旣升必有一番整頓云

監獄改良

本縣監獄向歸行政公署管理前清舊例毫未改革腐敗之象已達極點茲聞爲警所有見於此特另委管獄員來復管理以資整頓而便改良聞該獄員並止赴公署即行交代云

▲海　城▼

經征忙碌

縣署經征處收入山賦現及十分之八尾貝在戶者寥寥無幾猶復催完納否則至五月一日照例加罰是以邇來鄉民未經完納者爭先交納恐被加罰日來經征門首人爲之滿該處員書極形忙碌云

▲鐵　嶺▼

學校旅行

邑東滿鐵等小學校校長高文閣率各教員於日昨上午十時率領全体學生往邑南帽峯山旅行由東大街出通過東門商埠鼓樂並作步法整齊各生精神亦極煥發觀者均連連贊歎不已云

▲開　原▼

納賦踴躍

本邑田賦由去年十月開始徵收限于三卯爲滿存之期現在三卯已過破至本年陽曆五月一日逾限加罰一成至六月一日加罰二成七月加罰三成以爲延納限賦者戒茲各糧戶以加罰期近故日來納賦者擁擠不開但有致守候數日仍未封納云

▲四平街▼

妓館犯煙

本街日警署對于查禁烟賭素來嚴厲乎康樂金樂班女拿班暗吸鴉片不自戒除早被日警察聞悉惟未獲確証故未拿辦茲日昨該班又由某處收來烟土若干當被日警拿獲帶署如何罰辦俟訪再誌

▲西　安▼

姦拐被獲

邑東偸樹子村夏青山於前月用洋四百三十元娶得饒陽縣何春興之女爲妻日昨有郭振泰者來安遇見該婦向中區報告謂夏某所娶之婦係其嫡妻被其族弟郭虎山姦拐潛逃經何春興販賣等語陳爲當巡官據此將一干人犯傳至區內訊問彼等各執一辭無難判斷遂交警所轉送縣署核辦云

▲輯　安▼

哨長得人

奉天右路巡防步一營右哨哨長徐紹自駐紮後以來防務一切無稍疎懈夜則分則放哨親往巡查畫則居高瞭望設備極嚴聞無目潛踪宵小相率通避地面之治安實深賴之當爲得人誰曰不宜

▲大民屯▼

因何自盡

新民三區大民屯村西南門家街住戶陳某之妻張氏性素懦弱年已而立生有子女夫亦毫無虐待忽於前（二十）號服毒自殺許其乘其夫睡熟私出投井幾命喪何事無從揣測該陳某一面具情報區請驗一面通信該氏娘家未忍知如何了結矣

▲木　蘭▼

限期破案

邑西關外翁一所界內旬日之間發生盜案二次故警察責成一所巡官多某限三星期內破案如屆期不能破案即行撤差示懲云

本館營業部啓事

招募代派處

本報招募寬甸縣代派處如有願爲任者即祈從速函商或來館面議可也此佈

新委呼蘭分館

本報呼蘭縣分館新委常俊三爲經理專辦本報代募廣告一切事宜仰新呼邑各界諸公如有欲訂閱本報及刊登廣告者均祈逕至分館與常經理接洽爲荷此佈告週知

小說 梅蘭芳再版廣告

本社發行之梅蘭芳小說第一版二千餘部早經售罄茲以閱者連函索購再版發行但售印無多購者從速爲盼

定價每本大洋壹元

特別廣告

本報分館及派代所均代出售

盛京時報發行部

粉末消火器

凡火災爲災之原實於不備苟於初起時施以撲救手段則蔓延之患未始不可以消滅無形也從來消火器械多用噴水式但所貯藥品不免變質之發明價格又復昂貴本器係爲補他器之缺點而發明者不用噴水但貯一種化學的藥品於火災初發時撒之立即消滅且藥品無論經久絕無變壞之虞使用簡便器体輕靈外形頗爲優美平時可作室內裝飾用價格又極低廉實理想的消火器也目下東西洋各處旅館飯店以及普通家庭莫不置備此器以冀防患未然目下中國各大埠樓房漸多繁盛日甚防範火災在所必要務請速購爲盼

本器爲敝社友某君委託本社代理寄售者只限百餘具原價分佈希望者祈至本社購取可也

每具小洋三元

盛京時報社營業部

恭頌劉君傑臣之仁讓

天津洋行新太興執事劉君傑臣數年前因拜芭草萊初關恐一時不能振興特自出鉅款在東門裡展放街基地方建修戲園一所名曰扶桑茶園早經呈明縣署有案不數年間地面繁榮蒸蒸日上多賴劉君提倡之力去歲王永亭後在西八雜市地方創修一園以樂子戲爲營業與劉君之園有妨縣署方准照辦但彼此影響勢難並存於是競爭五花幾成涉訟乃劉君素以仁讓爲心及以王係貧苦不忍興訟不肯較直自將自修戲園停止演劇另謀別業甘讓與王執業一幟特享其利是爲人所難能非素具道德自持志厚者奚克臻此嗚呼際此爭權爭利世界竟出如仁讓劉君允爲拜泉風也是以昭尊崇同紳商各界贈送急公好義匾額以頌其非特登報永誌不忘云爾

縣署科長原又昭　廣益福財東宋炳中
商會會長于潤之　廣益福執事劉崗亭
農會會長李硯耕　新甸處總理丁贊廷
前省議員郗四階　信託公司經理閻峰堂
省會議員馬子澄　警察所警佐倪王陶軒
全上藤集成　全上柴
勸學所長姜芸蓀　劉石

民國要聞

●廿四日閣議之述聞

廿四日星期六爲閣議例會之期靳總理及閣員於十一點先後到齊起廿分開議重要議案計有六起(一)福州交涉問題虛懸多日滬來閩省各界迭催開議陳代部提出討論結果交由外部正式備文敦促日使館□談判(二)補助留法華僑協會經費案經法容代辦電請補助該協會經費每月五千佛郎經討論結果財政部實難籌由院電飭各代辦查照(三)本年九月舉行普通文官考試派部則須籌備處長呈請照辦結果照原案通過即日呈請明令發表(四)國史編纂處成立呈請撥付開辦費結果交由財部撥發開辦費二千元每月經費一千元至經常費用依照前國史館規定此外對於雙威外交東北邊防兩案詳細研究爲時頗久嗣以事關外交軍事秘密未便宣布尚有結論案數起容事討論時屆下午一點散議由李陸兩總長咨府報告云

●伍唐改組軍府之滬訊

伍廷芳到滬之後力謀另組軍政府之進行曾經報告茲據昨日上海電訊伍廷芳唐紹儀等之另組軍府計畫將成熟惟地點一節多數之意主張移滇以上海尚爲北方之範圍恐不易做底之活動至伍氏之關係存款現經廣肇公所出爲轉圜請將該款交與商人籌辦西南大學以消伍章雙方之意見云

又訊滬廳叢通電脫離廣州軍政府已誌昨報茲聞孫中山伍秩庸唐少川三總裁已於昨日商議另組軍政府其地點均主設於雲南惟在上海設一辦事處聞已得唐繼堯同意近已積極籌劃一切不久即可發表云

又英文泰晤士報四月二十一日上海函西亞通信社云北京政府訓令上海當局謂一九一七年舊國會既經解散斷不能在滬開會日前滬上伍廷芳及其派黨擬行組織新政府之企圖意將在滬建設政府以抗□□□二氏偕李純以□□治安不能允許云並聞南京北京各省局各在滬上設立秘密通信處以偵察伍氏等之行動云

●政府促和之辦法

南北和議近來形勢頗稱複雜其原因悉以西南意見未能統一北方亦無一定之主張是以和議終難開議昨據府院方面傳出消息當軸對於和議以迄今尚無頭緒頗形焦灼刻已規定數種辦法電知王總代表以使早日促成和局(一)竭誠聯絡西南實力派(二)疏通西南各首領意見以期意見統一(三)確定和議條件以便核奪去取(四)通電各要人不得干涉和議云

●和議進行分兩派

南北和議近得國人呼籲數促前途漸呈生氣乃據昨日所聞又有停頓之勢其原因實由政府方面接受各方所持和議進行之意見絕不一致約而言之可分甲乙兩派甲派主張和議一切問題應先由雙方實力派接洽妥協之後再付滬會表決而乙派則又極重視滬會以爲無論何項問題必須先經滬會解決始生效力即如新舊合併問題一事據乙派人稱此舉若由滬會議定自可遵行但不能聽從政府之犧牲以見好於南方實力派其旨已可想見故目前甲乙兩派因所持宗旨不同彼此遂互相牽掣政府處於兩派之間亦覺左右爲難莫能可否抑已通電各省區接觸定期召集朝野各要人徵取意見結果將以多數定從違云

●廣州舊國會之末路

△護法結果　△如是而已

廣州國會孫光庭等來電云天津益報他各報館轉兩院同人均鑒孫日開兩院聯合會議決南事一電請離粵同人速行返粵並推二三人到滬說明粵中維持國會情形二通電聲明三議長擅離職守後所有個人言論行動未經兩院公決者一律無效除通電宣言外務請報館同人早日來粵以維大局而重護法全功無任盼禱孫光庭等叩又昨得滬訊云茲聞某方面昨□□□□會留粵議員孫光庭等於篠日在廣州開兩院聯合會到者六十餘人由某議員提出宣布林吳兩三議長及伍廷芳總裁罪狀起立贊成者僅二十人否決惟孫光庭等仍用全體名義通電發表又龔煥辰提議此後兩院開會非有出席過半數不能開會經多數可決聞龔爲廣西人與陸氏接近此舉設者謂係陸授意似屬可信岑系在粵人數兩院有五六十人其中尚有與來派各團體有關係者故純粹之政系議員爲數極少聞參院留粵議員舉孫光庭爲臨時主席時出席議員祇有十七人衆院留粵者雖較多然無論如何不能過五十人至留粵各團體之議員已過半數帶小孫(伯蘭)一派近忽大唱高調仍主回粵開會以政學會多數議員莫名其中用意參議院林森避不見客對於時局抱消極態度其原因亦大約甚此聞十九日來滬議員在通訊處開會亦係小孫派所主動惟其在兩院人數較之新學尤少總計不過二十人雖挾甚實力然其行動亦足牽動大局故其開宗明義即以歲費如何維持責難議長但國會本身不能自行籌款故必須保孫伍各總裁另組之政府成立後方有辦法現在另組軍政府計畫已經各要人磋商妥當一俟唐繼堯代表到時即可開政務會議國會經費由繼堯籌款另組之政府成立即可動放兩院機關多數亦主張設在雲南滬上則仍軍府之例設參衆兩院辦事處云

●督軍團促和□□發原因

八省同盟前次在保定會議凡參與斯議者皆屬當時畢業於某軍校者其他多未得參列其間於是向隅之各代表對於保定會議不得不發生異議此近日八省聯盟說之所由消寂原因也當會議之時不有一種決議關於時局上將有重大之活動其先決爲促和通電以警當事最以未得參預斯會之各省區因有反對之表示且西南局勢已變故前議打消云

●組織統一政府與對外

南方形勢現對中央對□□□□□□然醞釀中提議之件內因和議不決之點均歸最高會議協商屆時南方停止軍政府職權北方須即取消國務院俾便另組統一政府聞中央意見以此事殊有危險蓋國際方面一時不能缺之政府倘南北均將政權停止即無法對外故擬停止軍政府時仍留北方國務院不久即與調人通電研究

●粵人反對欽廉割歸廣西

自陸榮廷岑春煊彼此私相授受議決將欽廉割歸廣西後欽廉旅京人士大爲反對月之二十日在粉房琉璃街欽廉館內召集會議同鄉到者甚衆僉謂欽廉所轄四屬自有省制以來即隸廣東茲忽變更害治爲害滋甚議決通電反對誓不承認又聞各報館傳欽廉割歸廣西後廣東全體旅京人士咸謂桂系已視廣東爲征服地種菸開賭無所不至官產公產搬運一空茲復割欽廉四屬方千里之地更動公憤聞日內擬開全體廣東旅京同鄉大會一致反對云

●粵海艦將投誠中央

西南破裂以後內幕已完全解體伍氏離粵林葆懌與魏邦平輔助部以接近更有表電脫離軍政府關係目下惟唐少川在滬任總代表外所謂七總裁者實已祇有岑陸二人而已日聞林葆懌氏前日忽有一電拍呈海部總長暨擬率艦赴港請中央代向香港英總督交涉等語查林氏自率艦到粵久已不服中央命令而爲獨立艦隊矣到下突有此項來電必以西南不能依附或將從此投誠來歸昨日海部薩總長業已有電拍覆林氏諭其此次離粵赴港行趣使果從此效順中央自當代爲辦理交涉聞昨電去後一二日內當可得覆電來京於是林葆懌之棄思去粵亦可見西南局面分全傾裂之一班矣

●岑春煊不願另組護法機關

公府昨得廣州林葆懌二十三日電報告譚延闓趙恆惕兩次電邀西林赴滬組織護法機關俾與岑方聯絡惟岑氏現在頗不欲與□□趨接近故已去電婉言謝絕岑於發日(二十二)通電西南各軍統兵長官聲明個人決無赴湘之意請勿發生誤會云云

●滬上和局之近訊

政界要人昨有自滬上來者據云和議情形日見進步王唐兩總代表益愈接近惟雙方對於所謂最高和議機關一致表示反對又聞□□新舊國會議員人數較多且極活動就中穩健份子關於制憲問題磋商一種計議云

●李烈鈞赴滇說

昨據香港方面之通訊險遭莫榮新所捕拿辭離軍政府海軍部之李烈鈞法乘某國輪船逃出河內云據精通消息者所議李氏似已入雲南由是觀之將來滇桂之間必愈趨於險惡又據聞雲南軍之一部已侵入廣西百色云

●某派攫取中國行之第一幕

中國銀行於二十四日午後一時在江西會館開股東總會議至八年決算案即有股東某等紛紛發言肆意苛責雖經一再解釋終不能明付之表決而該股東等復擁往票匭不許投票有往投者輒遭毆擊遂致大多數一哄而散聞其內幕係由某派先要求修改章程並指定該派議員三員爲起章員不意多數股東以爲章程可以修改而起草員須由公舉該派到場後見其票數甚少恐難制勝遂有此舉云

●無人作主之舊國會

舊國會議員昨推定代表十二人諮詢議長兩事惟參議院議長林森自到滬後避客不見各代表無從探訪副議長王正廷充歐洲和會代表後久已不問院事現雖在滬對於國會問題亦仍置身事外衆議院議長吳景濂雖照常見客然對於國會問題亦以無何辦法故二十一日午後一時十二代表至吳寓諮詢國會經費與開會地點問題亦無切實答復大約須候孫伍唐等另組之軍府成立後一切方有着落又衆院秘書長潘訓初參院秘書長古應芬均於二十一日由香港乘花旗郵船來滬二十三日可到滬云

●十一省區將有促和電

十一省區行將向南方發電促和聞某巨公對此極表贊成二十三日下午五時某報專訪某界某要人探詢此事究竟於何時實現據云倘南方仍無與北方言和之意不由一星期該項電報即可實現云

●小借款之成就難

拉門德不日將經由日本返國報告此次東遊之成績至拉氏到京以來可云無日不在宴會之中惟最近在財部非正式之接洽頗可注意聞財部當局所希望者在商量一二種之小借款以接濟現在之財政但拉氏以全力進行銀團之組織故對於此項小借款恐有妨大體故未能承諾而大借款又須俟銀團成立並中國南北統一及確定清理財政計畫及有確實相當之抵押品後方可保障投資之穩固故無論大小借款非一時所能就緒云

●皖省籌辦汽車之大計畫

安徽省議員管鵬在上海發起安徽全省大馬路開行汽車計畫並有皖人徐謙等贊成其事現正積極籌備聞其計畫頗爲偉大若能實行不但關係安徽一省於豫鄂贛蘇浙各省交通莫大之輔助其路綫約可分爲三大區(甲)皖南線(一)自蕪湖造一路至宣由宣城經旌德績溪而抵歙縣屯溪展長可入浙省(二)自蕪湖造一路穿荻港皖南煤區經大通池州展長可入贛之景德鎮輔助寧湘綫(三)由貴池直造一路穿徽州之各產茶區亦抵屯溪(乙)皖中線(一)順安徽鐵道以九江對岸之小池口爲起點經湖北省梅入宿松穿太湖潛山桐城舒城抵合肥與橫貫皖中之信浦鐵道及未成之安鎮鐵路相結(二)由安慶設一枝綫與上綫桐城站相結(三)由合肥造一綫穿無爲至蕪湖之對江(丙)皖北線(一)由蚌埠造一綫經鳳台壽州入豫(二)由□縣造一路至天長入蘇(三)鳳陽造一路至合肥以上各綫隨時建築每里需費數百元至千元不等較之鐵路(每里二萬)殊爲易舉並擬先用每小時能行二十里之大汽車販運貨物後再用小式快車乘客現正聯絡皖省有名人物在京滬兩地招股云

●民黨首領又弱一個

民黨首領劉君仲文湖北襄陽人也當滿清末葉曾傾家產辦理革命機關于日本及中國各地(名曰共進會)辛亥之役劉君實其主動癸丑洪憲復辟之戰劉君靡不與焉近在鄂西痛國之日非知挽救之乏術遂於日前飲恨以逝世矣昨聞旅滬同志鄧玉麟高尚志彭漢遺蔣作賓楊時傑等擬爲劉君開公祭大會而旅居京津一帶之舊同志如劉揆一鄭江灝鄧人深潘淵新等亦擬開會追悼

●錢幹臣擬組織政黨

前國務總理錢能訓現擬組織新政黨由于寶軒分向新舊各員接洽一俟安協即著手組織云

●某系欲通款陸榮廷耶

西南實力派之領袖陸榮廷派來代表一節已誌本報日昨下午六時有某派總長假某宅宴請陸氏代表鄭讓于有某某總次長及某局長與某前總長某總裁等陪座席間關于南北統一問題曾爲長時間之討論惟其中有一條件最爲困難聞某要人云某派如能犧牲私見專從大局上着想則陸榮廷當可與某派共執國家之牛耳一統南北

●顧專使電詢德奧債務

巴黎和會組織賠償委員會我國因未簽德約僅派駐法岳代辦偕同郭則范(用非正式代表名義)輪流出席最近該會關於戰爭損失部分已籌核議現正清查德奧兩國對于協約各國所負之債務確數頃聞顧專使維鈞逕致政府兩電轉催總清算屬迅將前項債務細帳剋日編齊彙寄駐法京以憑核辦理云

社會瑣聞

▲吃喜酒巧逢冤孽（上海）

▲不堪回首憶當年

予昨赴友人喜宴見賓客盈門熱鬧不堪頗形興高而時而樓上忽大起衝突急趨往視見一少婦與一獐頭鼠目之少年扭作一團辯言拚命衆詢其故痛哭不止始經事主百般勸解始各釋手一時議論紛紛莫衷一是徐經詳細探訪始悉少婦前曾與少年有染後爲少年巧言蜜語騙去鑽戒一枚金鐲一副有數千元之譜邪媪追告離婚是日無意間適各相逢少婦追念往事故慾與彼拚命現在徐探少年住址擬將提起訴訟云

▲贈妓之白話對聯（山東）

▲新文采之一種

民國改革後文字風氣一變輓聯喜幛今之新教育家固以白話自許前日書俗二三友人便道訪泰縣大東橋畔愛情校書家見其室中懸有一聯云有別何如不愛此來總爲多情未署天涯俗遊客詞句明顯與書法均極古雅而聯語實則不文此種新學亦花界中之僅見云

▲婦人生產品展覽會先聲（日本）

▲在日本東京

日本東京家庭職業研究會依英國婦人之從事預定十一月間在東京開婦人生產品展覽會聞日本之婦人職業範圍其種類在三千種以上從事職業之婦人凡有千二百八十八萬人云

介紹書家

蘅芬 許高劍華女士書値

女士爲華南宮錢健齋尤工神韻符合騷雅於幽閒文字游藝會成泥傳和清婦女會之請在愛儷園鬻字資助著者如得珠璧今與其姊許家恩君游同人力請作書爰訂潤直如下堂額尺方得字二羊對四尺三羊屏四尺五羊堂幅四尺三羊立軸橫披二羊餘件另議

關□同人謹啓

收件處本溪湖東山煤鐵公司陸宅北京內城貧胡同十四號財政部高宅南□廟鐵鋪許宅

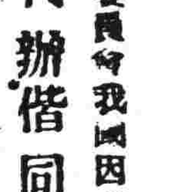

民國九年四月廿八日　各人吉凶

水　內　入安　箕　建

本日之吉凶▲一白之人投機買賣皆凶宜常業安靜北西吉▲二黑之人遇事須持重東南北吉▲三碧之人有受人讒害之虞遠行動工凶西東吉▲四綠之人易起衝突之日契約訴訟等事皆凶乾[?]▲五黃之人功成身[?]東南北吉▲六白之人爲上之吉日入學開業出行[?]壬吉▲七赤之人[?]但猛進失敗癸壬吉▲八白之人[?]有糾紛解決之日買賣投資皆吉▲九紫之人[?]乾吉